

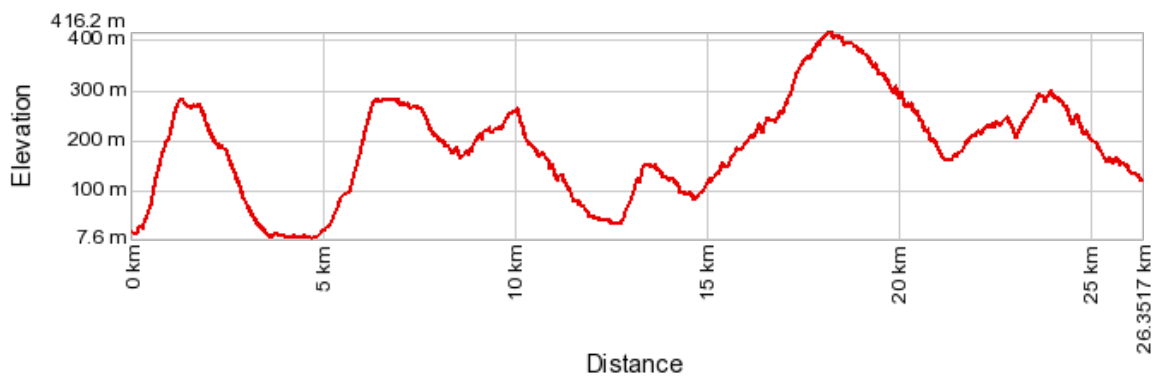

Leg 20 from Finalborgo to Boissano

Total length	26,4 km
Hiking time	8h 15'
Cumulative elevation gain	1100 m
Uphill percentage	43%
Downhill percentage	45%
Percentage of hike on natural earth	42%
Percentage of hike on asphalt	57%
Percentage of hike on paved surface	1%
Percentage of hike on other surface	



created by GPSVisualizer.com



General description:

From Finalborgo, after crossing the Pora Stream, walk up through a beautiful holm oak forest to the Church of S. Martino. Once in the old perched Saracen hamlet of Verezzi, follow the ancient farmer's route, before descending to Borgio Verezzi. Pass the Grottos of Valdemino and the Sanctuary del Buon Consiglio and reach the coastal village of Pietra Ligure. From here you will abandon the coast again, to climb up the slopes of Monte Grosso. Descend to Tovo S. Giacomo. After crossing the Maremola Stream, continue westwards, passing through the hamlets of Pianazzo and Losano before reaching Boissano. This is the longest leg in the Province of Savona and is quite strenuous, due to the total length but also to the cumulative elevation gain of circa 1500 metres.

Description of the itinerary

The leg number 20 of the Sentiero Liguria starts in Finalborgo, near the characteristic medieval square.

From here go westwards and cross the bridge over the Pora Stream, following the road towards the exit of the highway or to Colle del Melogno. Bare left on the road and, after a few dozen metres, take the dirt road uphill.



Outdoor a Finale

Il finalese può essere considerato un paradiso per gli amanti dell'outdoor.

Nell'area ci sono moltissime vie per poter praticare l'arrampicata sportiva, infiniti sentieri per divertirsi con le mountain bike o per fare trail running.

Per gli amanti della vita all'aria aperta e di discipline "alternative" è sicuramente consigliato spendere qualche giorno in più in queste zone, perché la decisione sarà sicuramente ripagata.

Pay attention crossing the busy road.

The trail, marked with "three red dots" soon abandons the noise of traffic, climbing steep up through a shady holm oak forest. Passed a little Chapel the trail flattens. The route becomes very pleasant under the imposing old trees, able to maintain a shady and cool environment even during the hot summer months.

The trail soon comes to a small clearing, used as picnic area and playground, and reaches the Church of S. Martino Vescovo (patron saint of Verezzi). The Church, dating back to circa 1600, overlooks the hamlet. From the square in front of the Church you can enjoy a beautiful view over the coastline between Borgio and Capo Mele.



Verezzi

Situato sulla collina dell'Orera, il caratteristico borgo di Verezzi ha origini saracene ed è formato da quattro borgate: Poggio, Piazza, Roccaro e Crosa.

Centro turistico, deve la sua importanza anche al festival teatrale di importanza nazionale.

Il festival si svolge nei mesi estivi e gli spettacoli vengono eseguiti all'aperto nella caratteristica Piazza S. Agostino.

Take the trail in front of the Church, marked with "two red triangles" and reach Verezzi with a short descent. The characteristic hamlet of Verezzi is worth a visit. Continue downhill along the old paths (still marked with "two red triangles") once followed by the farmers to reach Borgo. After passing in front of the touristic grottos, which are worth a visit, take the pedestrian path on the right, crossing the centre until the to the Sanctuary of Madonna del Buon Consiglio.



Borgio Verezzi

Borgio è un comune costiero di importanza turistica.

Oltre a Chiese come la cattedrale e il Santuario di Nostra Signora del Buon Consiglio, importanti e piuttosto conosciute sono le Grotte di Valdemino.

Scoperte nel 1933, sono un esempio di ambiente carsico, cioè sono dovute alla lenta erosione della roccia da parte dell'acqua.

Il percorso è di circa ottocento metri ed all'interno si trovano reperti ossei provenienti da animali di epoche passate.



Continue westwards flanking the sport field until Via S. Francesco, that you will have to walk up until number 233.

Take the trail on the right, marked with a “red dot and line”, which climb up to Monte Grosso. The trail mark is quite old, and in some places it has been covered with green varnish, but it is not difficult to find your way up to the ridge. Turn left and continue towards the mountains until a small wetland area rich in hydrophilic plants and populated by amphibians. Bypass the pond and continue along the trail that runs northwards. After a few hundred metres you will reach a clearing with a drinking fountain and a shelter near a dog training field. Continue westwards. The trail descends gradually, passing just under Cima della Bronà.

Continue downhill, first on a dirt road, and then on asphalt, until the intersection with Via Oliveto. You will be just above Tovo S. Giacomo. Follow Via Oliveto down to reach the centre of the hamlet. Otherwise, from a bend in the road, take the dirt road uphill that passes through an olive grove before turning into a trail that enters a forest. Follow the trail down until Via dei Folchi in Bardino Vecchio.



Tovo S. Giacomo

Deve il nome alla prova “tuvo” (tufo) presente in uno strapiombo che si trova in contrada Bronati.

Centro agricolo, è conosciuto per la produzione di olio d’oliva.

Importante e degno di nota il museo dell’orologio che si trova nella frazione di Bardino Nuovo.

Il museo dedicato a Giovanni Bergallo, nasce proprio per volontà di costui che, ultimo orologiaio di una famiglia che li ha prodotti dal 1861, decise di regalare la propria collezione al suo paese natio.

Il museo è stato il primo in Italia per orologeria monumentale.



Bardino Vecchio

Frazione del Comune di Tovo S. Giacomo, fu un antico possedimento dei vescovi di Albenga, per divenire successivamente proprietà del marchesato di Finale.

Interessante la Chiesa di S. Giovanni Battista, caratterizzata da un campanile del XV secolo in stile romanico.

Vicino alla chiesa sulla sommità del colle, si osservano i resti dell'antico Castello dei Folchi, edificato durante il periodo in cui i marchesi Del Carretto governavano Finale.

From Bardino Vecchio, after crossing the main square, descend to Tovo S. Giacomo along the provincial road. At the bend just above Tovo, take the road (Via Giorno-Saturnò) on the right which descends to the low part of the hamlet of Tovo. Cross the bridge over the Maremola Stream and follow the “full read square” mark leading to Giustenice. You will walk on asphalt, following Via 18 Gennaio, Via Fregoso and the provincial road SP24.

Once at a pharmacy, cross the bridge on the left and continue along the provincial road SP24 until Via Valsorda.

Walk Via Valsorda up, crossing the centre, until it turns into a dirt road that climbs up gently. At the crossroads near a round stone building bare left (leaving the building behind you) and continue until the next fork. Bare right on a dirt road. After passing some houses the road becomes paved. Descend until a sign pole indicating Rifugio di Pian delle Bosse, that you will have to ignore. Turn left on the road to Verzi. Passed the Church of Verzi, continue downhill on the main road until an arch. Pass under the arch and continue straight. Cross the bridge and take the road up to the Church of Santa Libera.

Leave the Church behind you and go on until the fork at a bar. Turn on the right side of the bar and continue up on the dirt road until you will find the trail marked with a “red circle crossed by a line”. Continue until Losano, near Via Pineta Martini. Descend along the road and take Via Losano. At the fork bare right and go on until Via delle Ginestre. Take Via Gaitte that will lead you in the centre of Boissano, where this leg of the Sentiero Liguria ends.

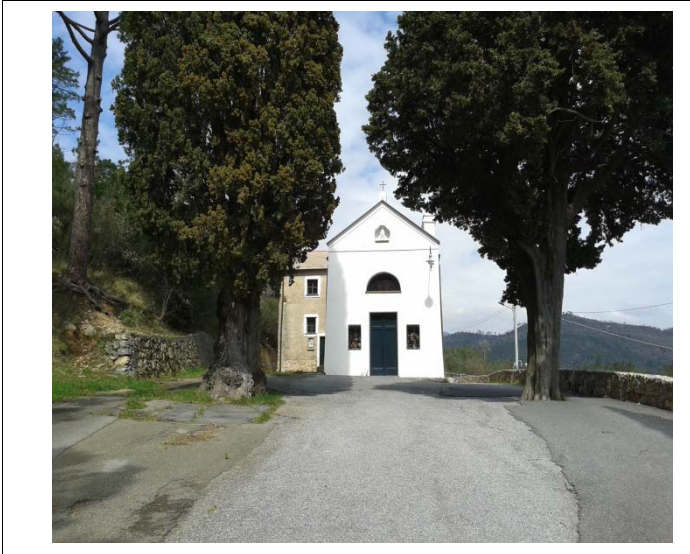

Boissano

Piccolo comune che si trova immediatamente alle spalle di Loano, storicamente legato a Toirano, al quale viene unito nel 1929.

Boissano tornerà ad avere una propria autonomia nel 1946.

Caratteristici sono la Chiesa di S. Maria Maddalena e l'oratorio di S. Pietro in Vincoli adiacente alla chiesa stessa e di origine trecentesca.